

## **Программный комплекс «StockControl»**

Инструкция по эксплуатации Offline версии программы

12.04.2012

## Содержание

<b>1. Установка Activesync.....</b>	<b>3</b>
<b>2. Установка драйвера ТСД.....</b>	<b>7</b>
<b>3. Установка партнерства с ТСД.....</b>	<b>11</b>
<b>4. Настройки/Обзор программы ActiveSync .....</b>	<b>13</b>
<b>5. Установка программы StockControl .....</b>	<b>14</b>
<b>6. Работа в программе .....</b>	<b>15</b>
6.1 Импорт номенклатуры, документов и контрагентов. ....	15
6.2 Экспорт номенклатуры, документов и контрагентов. ....	17
6.3 Создание накладных. ....	19

Программный комплекс **StockControl** предназначен для автоматизации учета товаров, проведения переучета, оприходования новых товаров, отгрузки товаров со склада и формирования накладных в процессе формирования заказа.

Программа имеет три основных режима работы: Прием товара, Отгрузка товара, Переучет.

## Установка программы StockControl

Программный комплекс StockControl может работать с любым терминалом сбора данных под управлением Windows CE версий 5 и 6.

Для установки программы и синхронизации данных с базой данных требуется установка Microsoft Activesync версии 4.5 или выше.

### 1. Установка Activesync

(Внимание! В момент установки ТСД должен быть отключен от компьютера!)

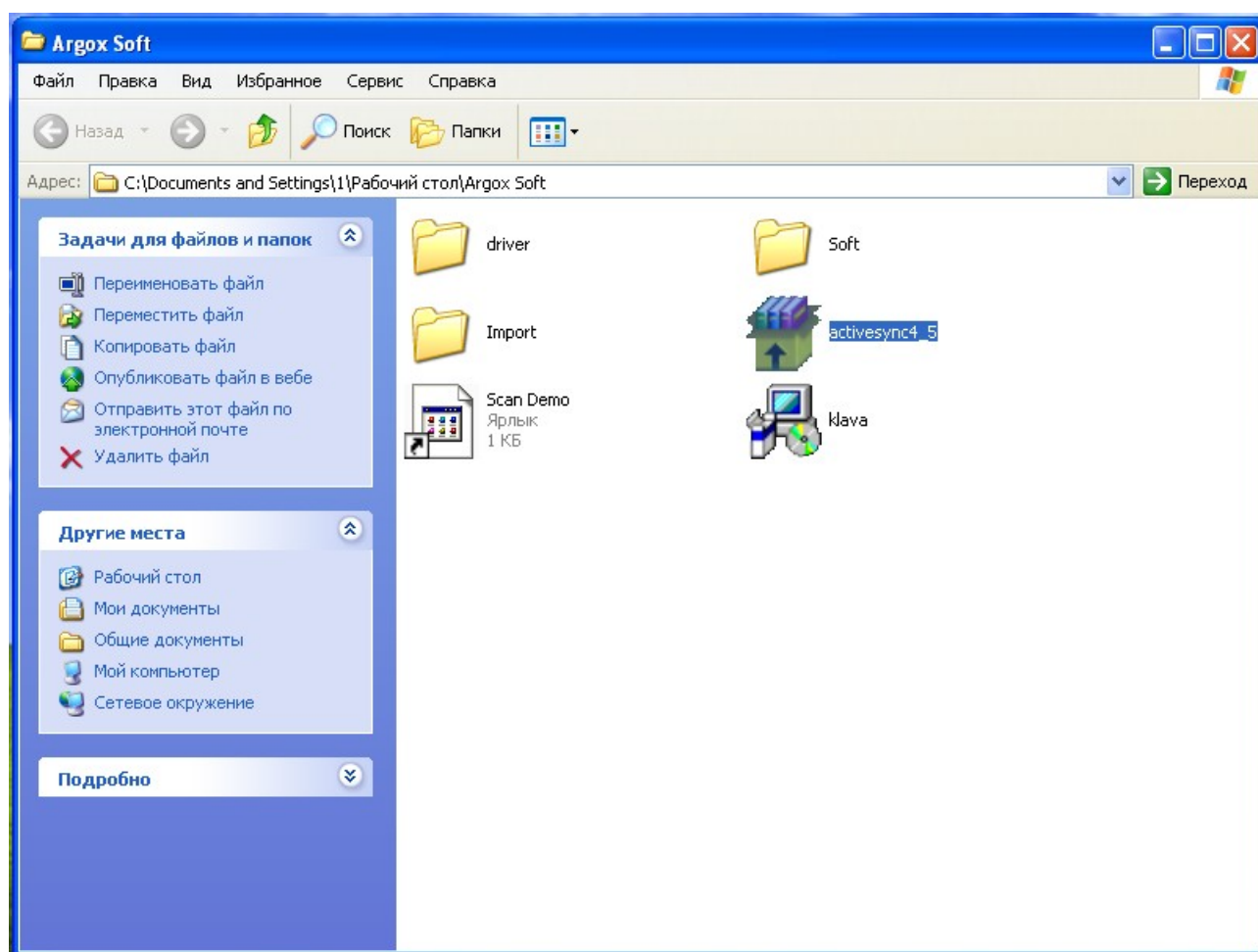

1.1 Запускаем файл, скачанный с сайта [Microsoft](#) ActiveSync, выбираете "Далее".

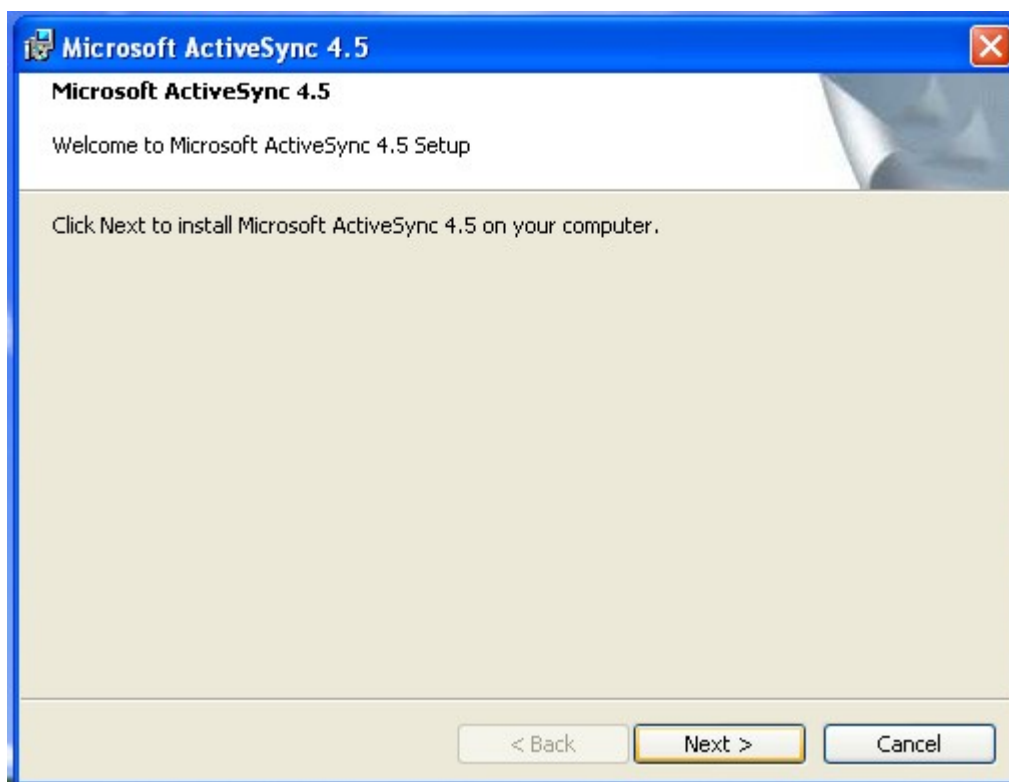

1.2 Выбрать "Я принимаю условия лицензионного соглашения", "Далее".

1.3 Введите имя пользователя и название организации (Можно указать любое, значения не имеет), "Далее".

Microsoft ActiveSync 4.5

**Customer Information**

Please enter your information.

User Name:  
1

Organization:  
1

< Back   Next >   Cancel

1.4 Выбираете путь для установки, или устанавливаете по умолчанию (Просто нажимаете **"Далее"**).

Microsoft ActiveSync 4.5

**Destination Folder**

Click Next to install to this folder, or click Change to install to a different folder.

Install Microsoft ActiveSync 4.5 to:  
C:\Program Files\Microsoft ActiveSync\   Change...

Volume	Disk Size	Available	Required	Differences
C:	39GB	35GB	29MB	35GB

< Back   Next >   Cancel

1.5 Нажимаете **"Установить"**.

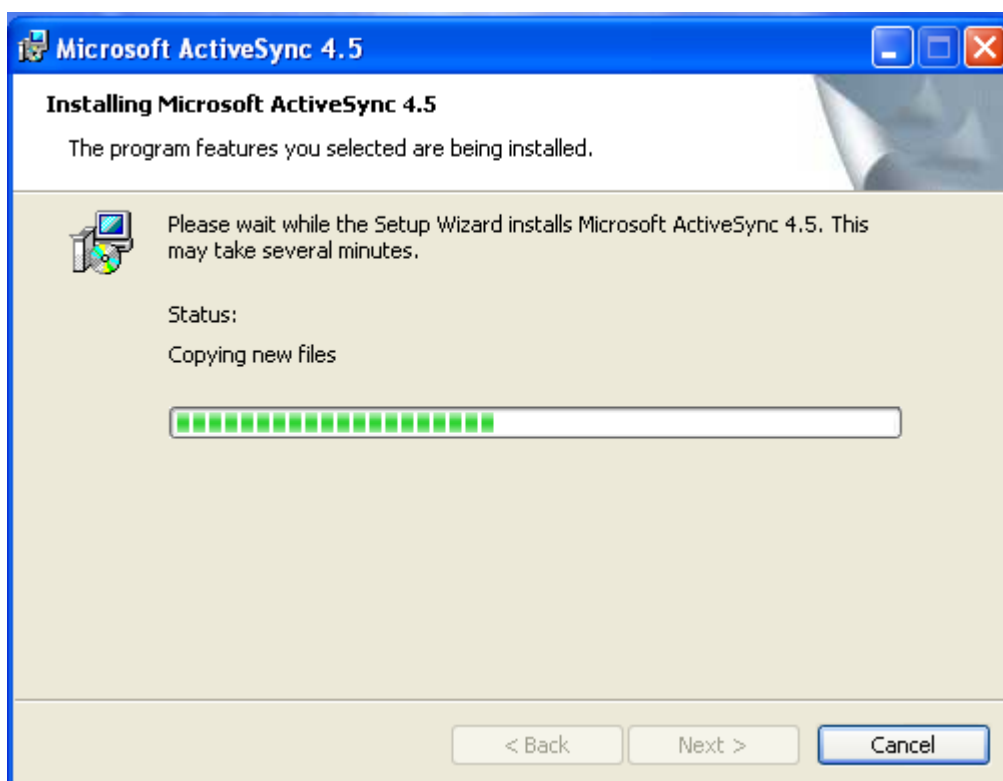
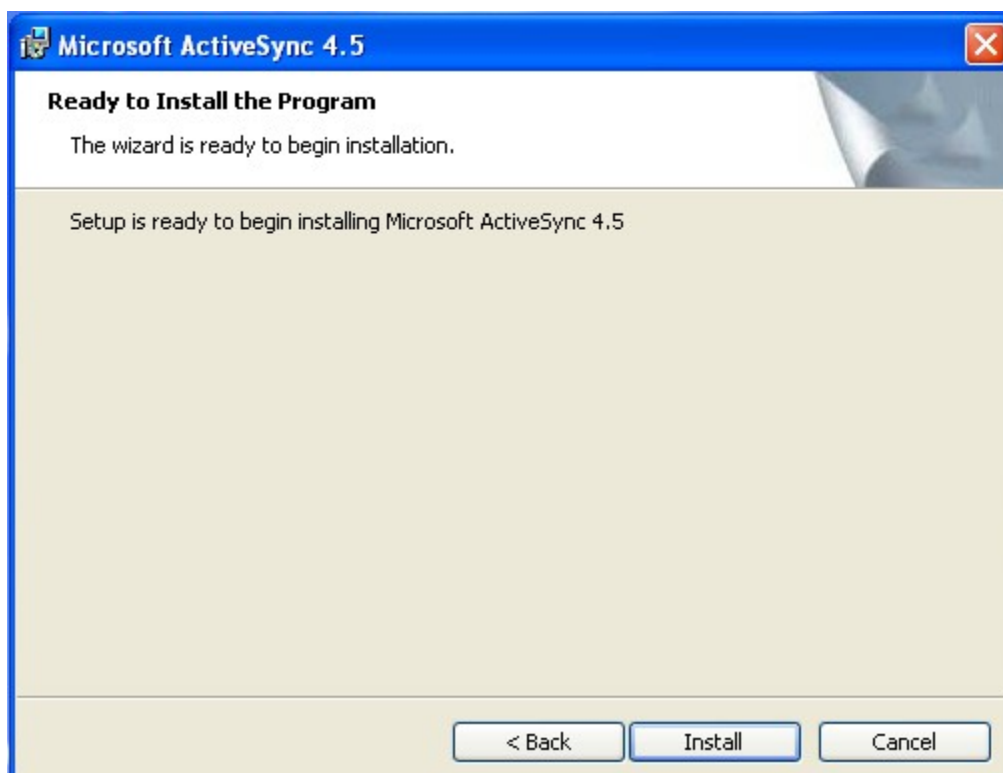

1.6 По завершению установки, необходимо нажать кнопку "Закончить".

1.7 После установки необходимо перезагрузить компьютер!

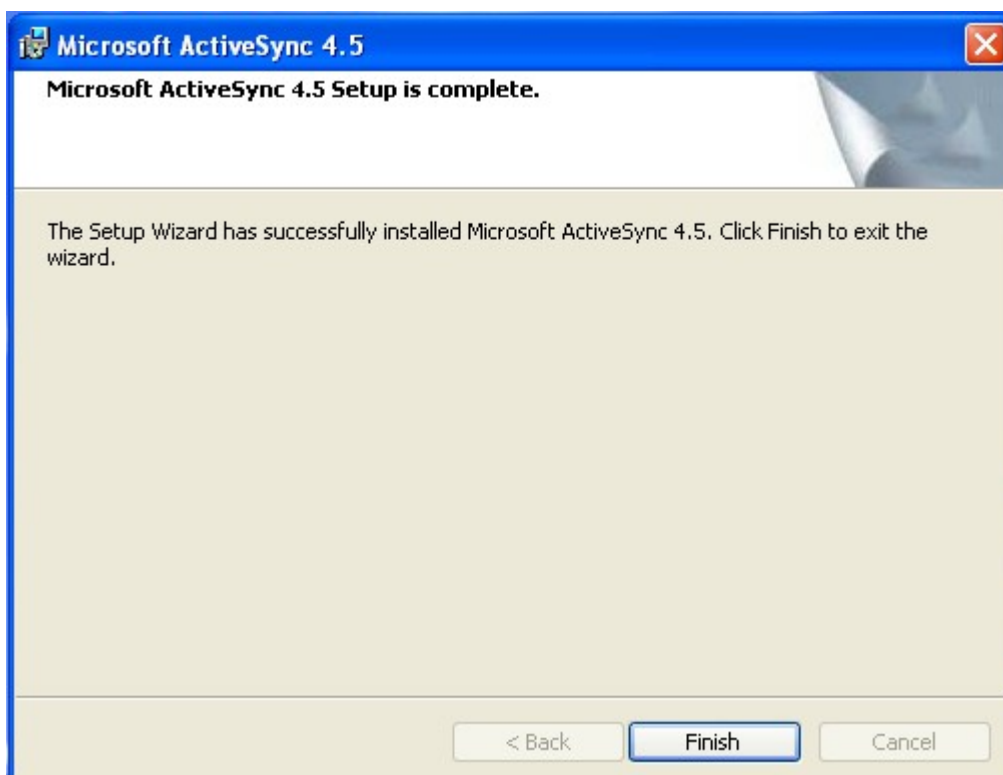

## 2. Установка драйвера ТСД

2.1 Для установки драйвера ТСД подключите терминал к компьютеру через крэпл или базовую станцию, идущую в комплекте с ним.

2.2 ОС Windows отобразит сообщение о нахождении нового оборудования и предложит установить драйвера на него.

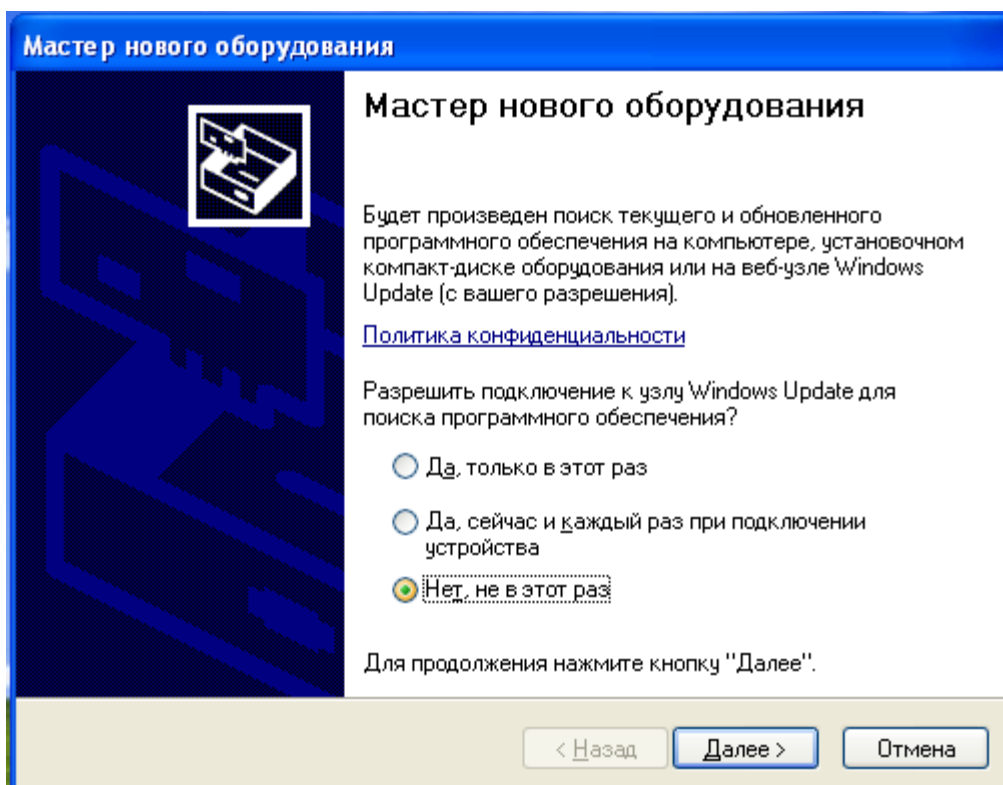

2.3 На запрос о подключении к интернету для поиска драйверов выбираем пункт

«Нет, не в этот раз» и жмем «Далее»

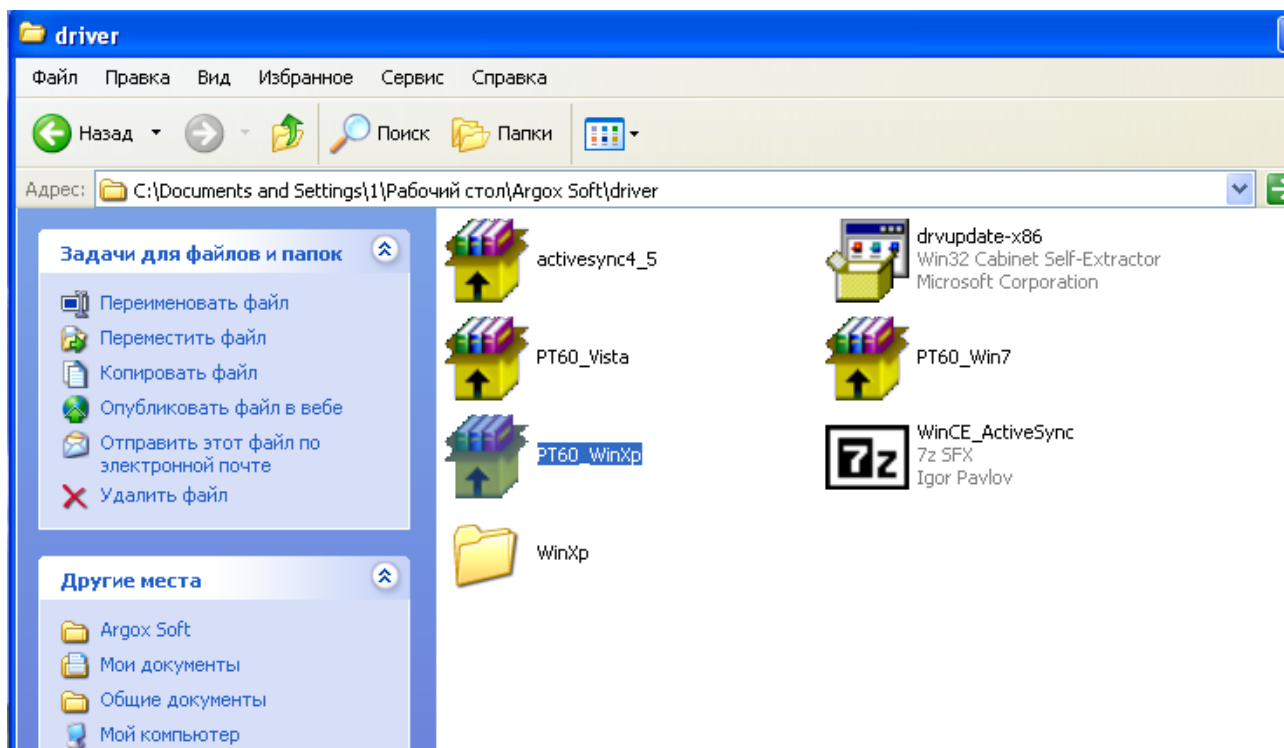

2.3 Распаковываем архив с драйверами (соответствующими версии ОС и модели терминала, например для терминала РТ-60 и ОС Windows XP архив с драйвером будет называться РТ60\_WinXP.exe ) в произвольную папку.

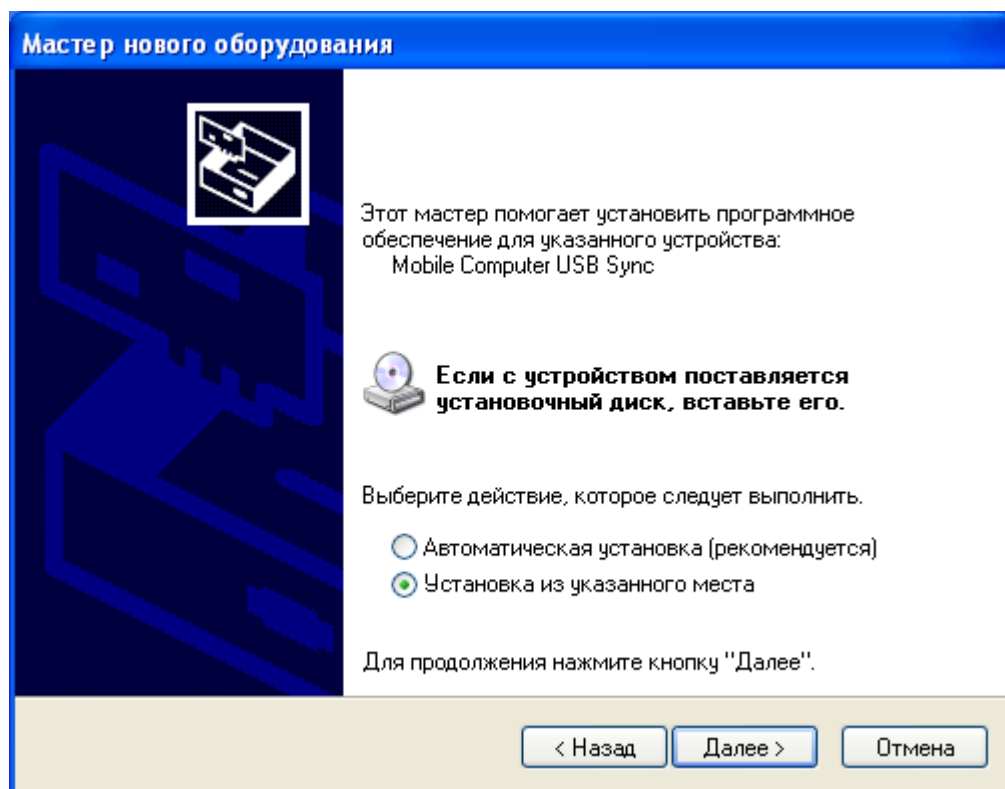

2.4 Устанавливаем галочку «Установка из указанного места», выбираем папку, в

которую мы распаковали архив и нажимаем «далее»

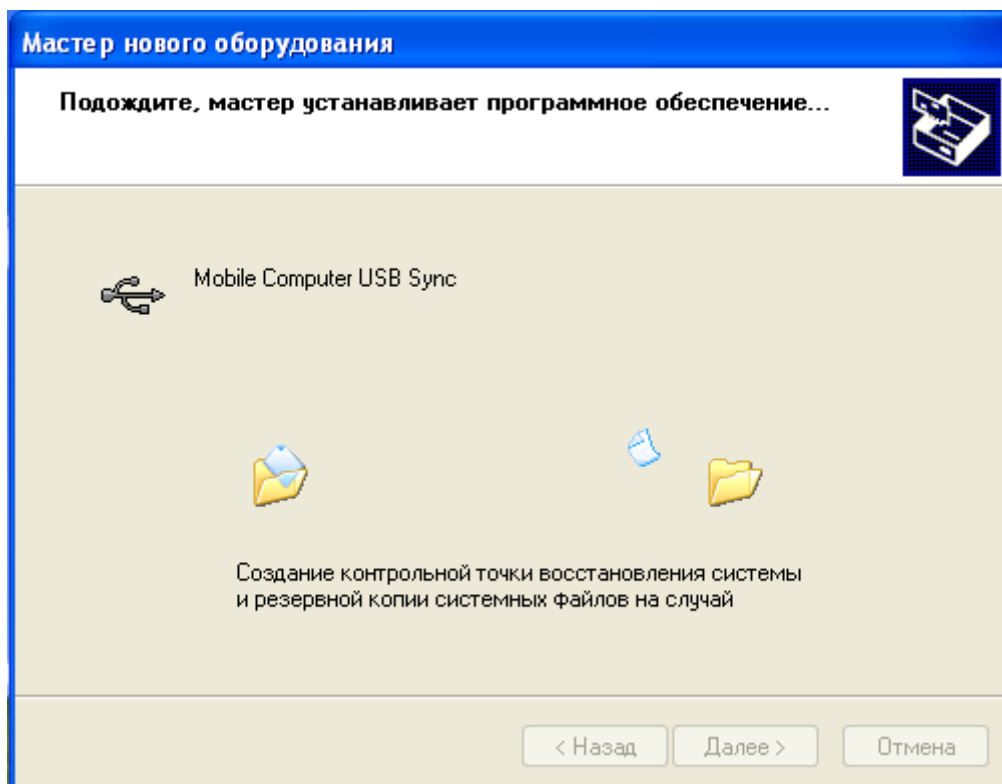
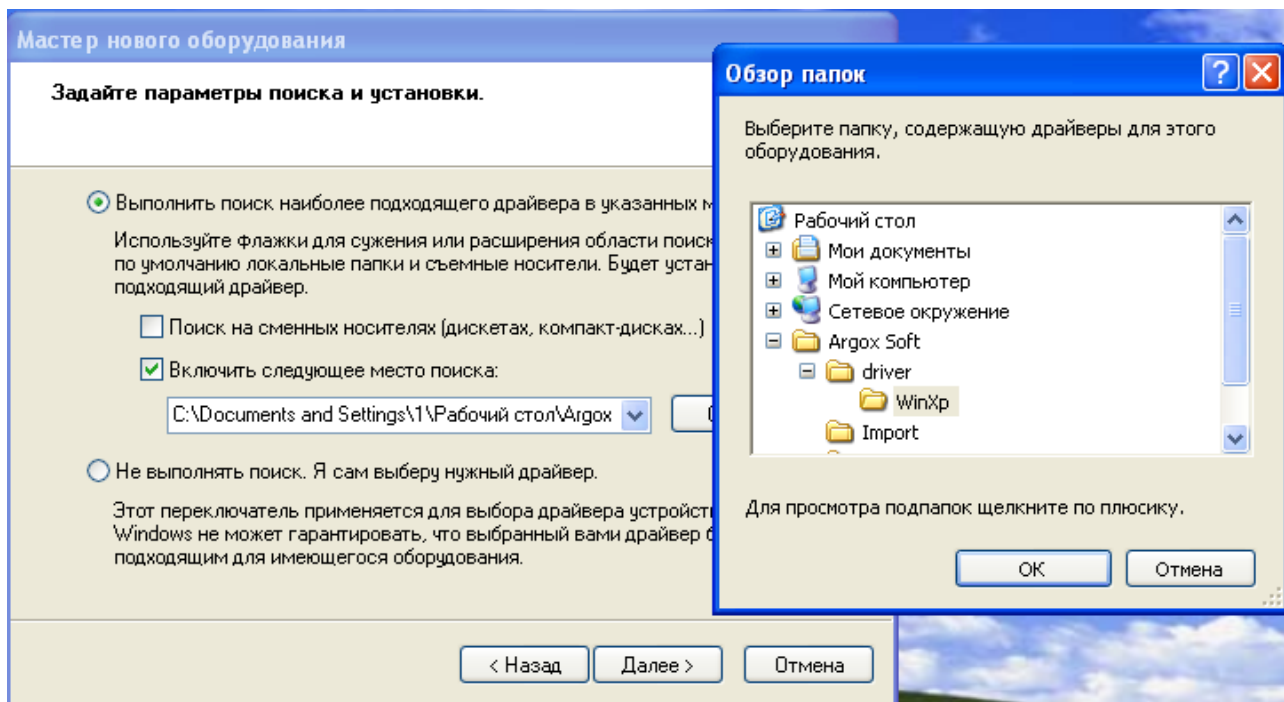

2.5 При появлении сообщения о том, что оборудование не тестировалось на совместимость с Windows выбираем «Все равно продолжить»

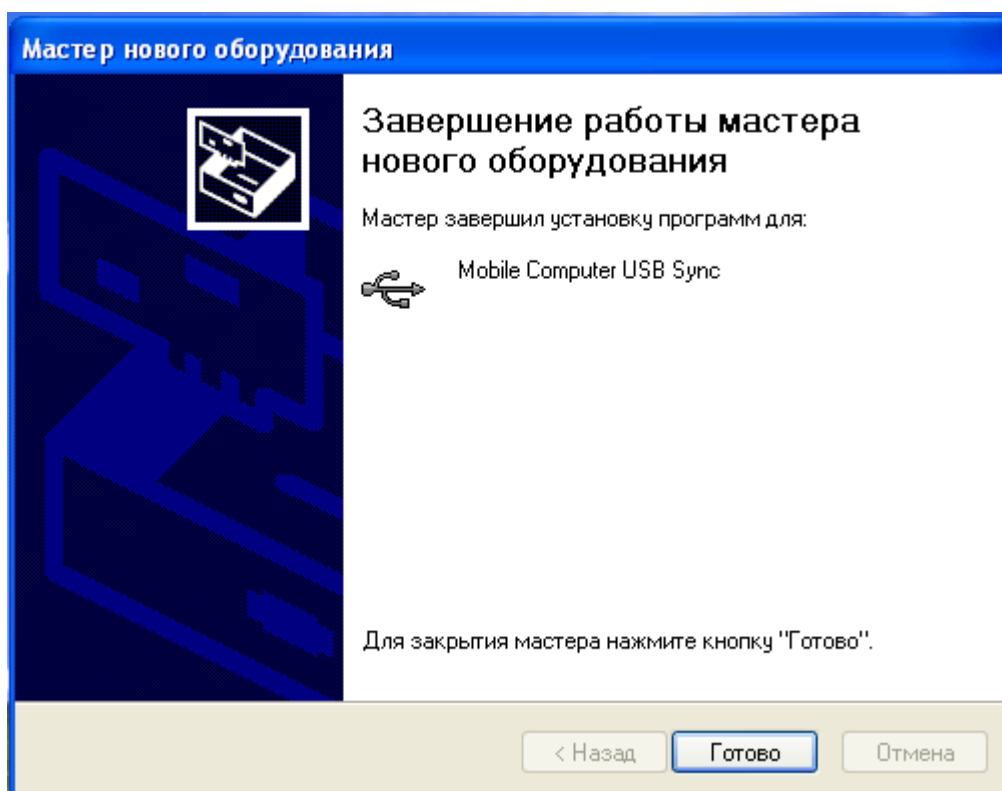
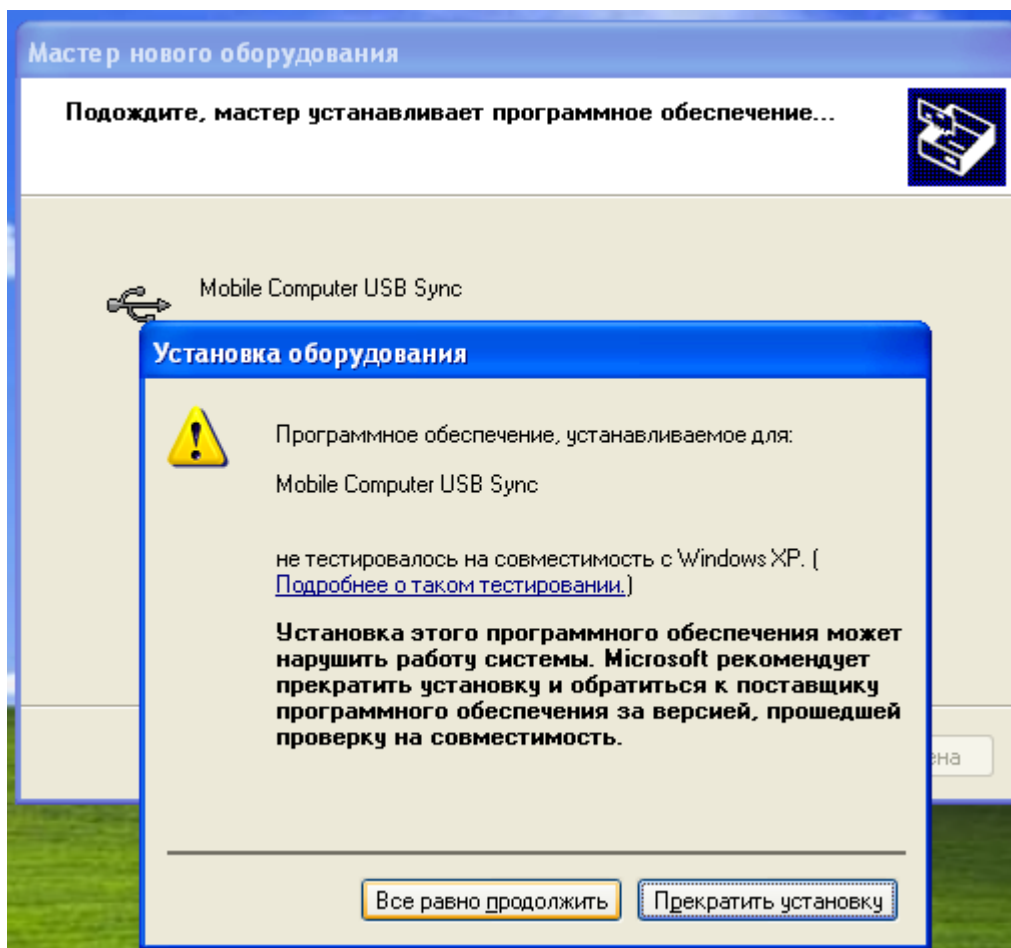

2.6 После завершения установки драйвера нажимаем кнопку «готово»

### 3. Установка партнерства с ТСД

3.1 Подключаем ТСД к компьютеру. Если не установлен или ни разу не запускался Outlook- появляется окно (Только если Outlook не установлен). Жмем "ОК".

3.2 Нажимаем "**Далее**".

3.3 Если Outlook не установлен или не настроен, некоторые элементы невозможно будет синхронизировать (значки будут серого цвета). Тут вы выбираете, **какие элементы будете синхронизировать**.

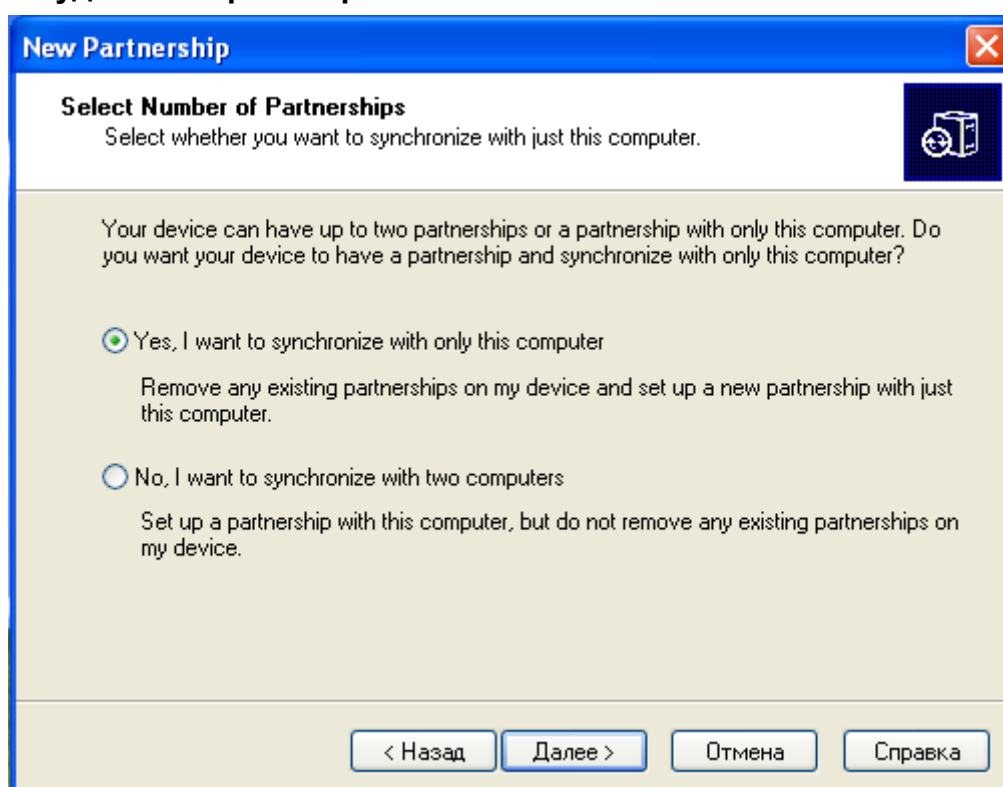

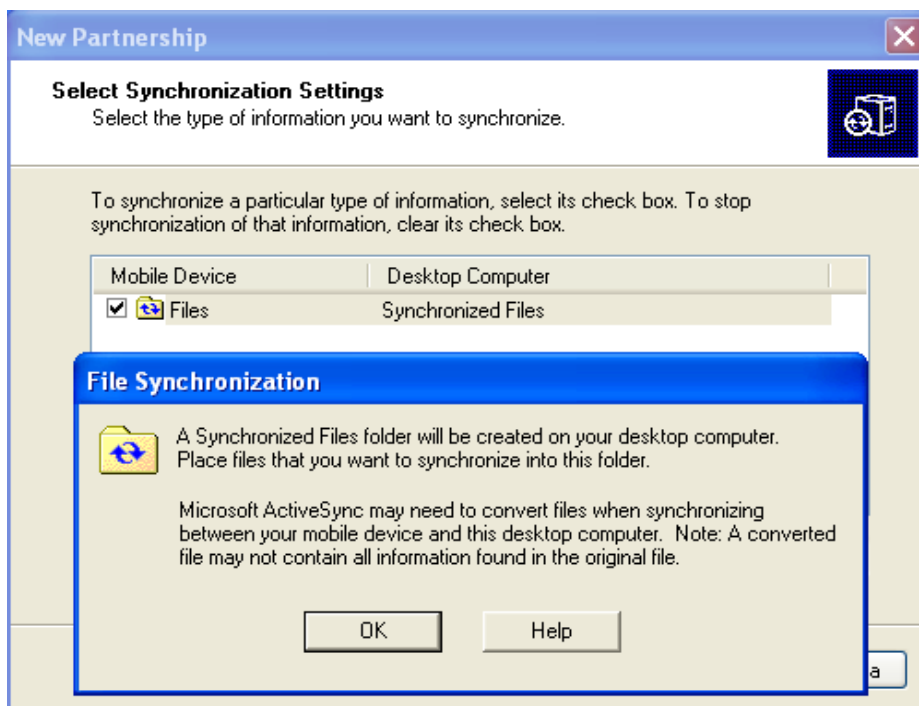

3.4 Далее кнопка **"Готово"**.

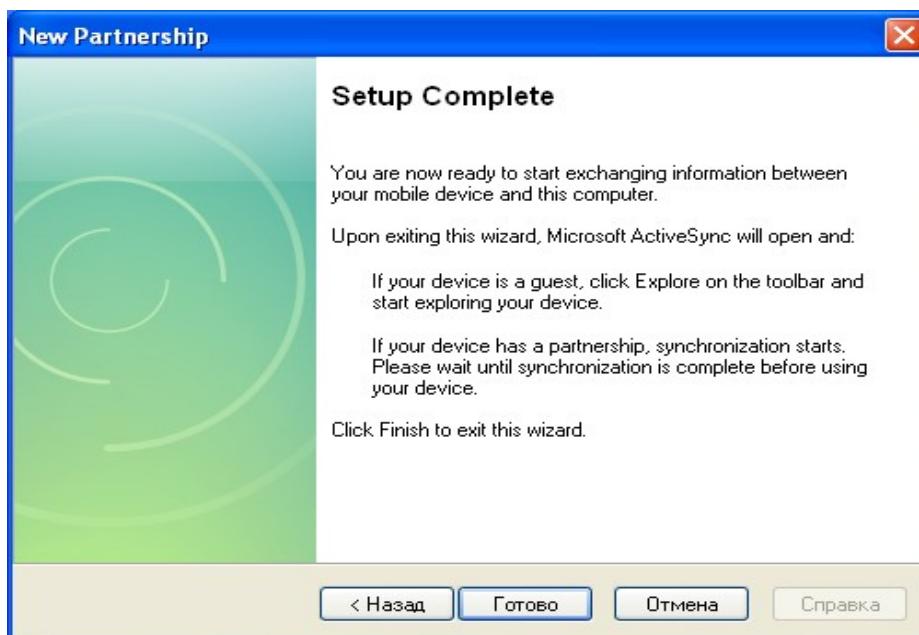

3.5 После вы увидите окно как на рисунке ниже, значит партнерство настроено, и все готово для дальнейшей работы.

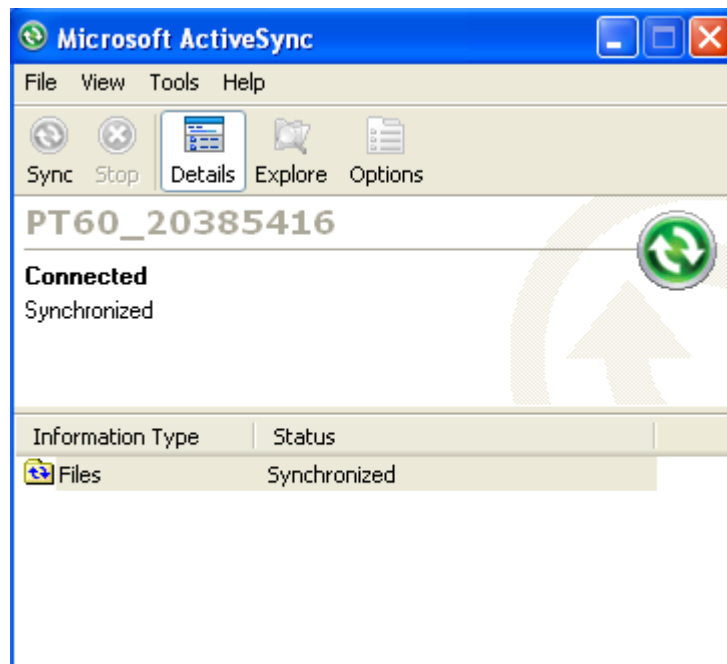

3.6 Чтобы изменить элементы синхронизации необходимо зайти в "Сервис" >> "Параметры".

#### 4. Настройки/Обзор программы ActiveSync

- Синхронизировать - запускает синхронизацию элементов.
- Удалить мобильное устройство - удаляет связь (партнерство) созданное между ТСД и ПК.
- **Параметры подключения** - здесь собраны одни из основных настроек, разрешать подключения по USB-кабелю

Если нажать на кнопку "Проводник" откроется окно с файлом на ТСД. Если зайти в "Мое устройство..." то откроется корневой каталог, где можно будет получить доступ к карте памяти.

Если включено "**Показать скрытые файлы и папки**" то можно увидеть папку Windows на ТСД.

## 5. Установка программы StockControl

### 5.1 Нажимаем на кнопку «Explore» в меню ActiveSync, открывается проводник ТСД

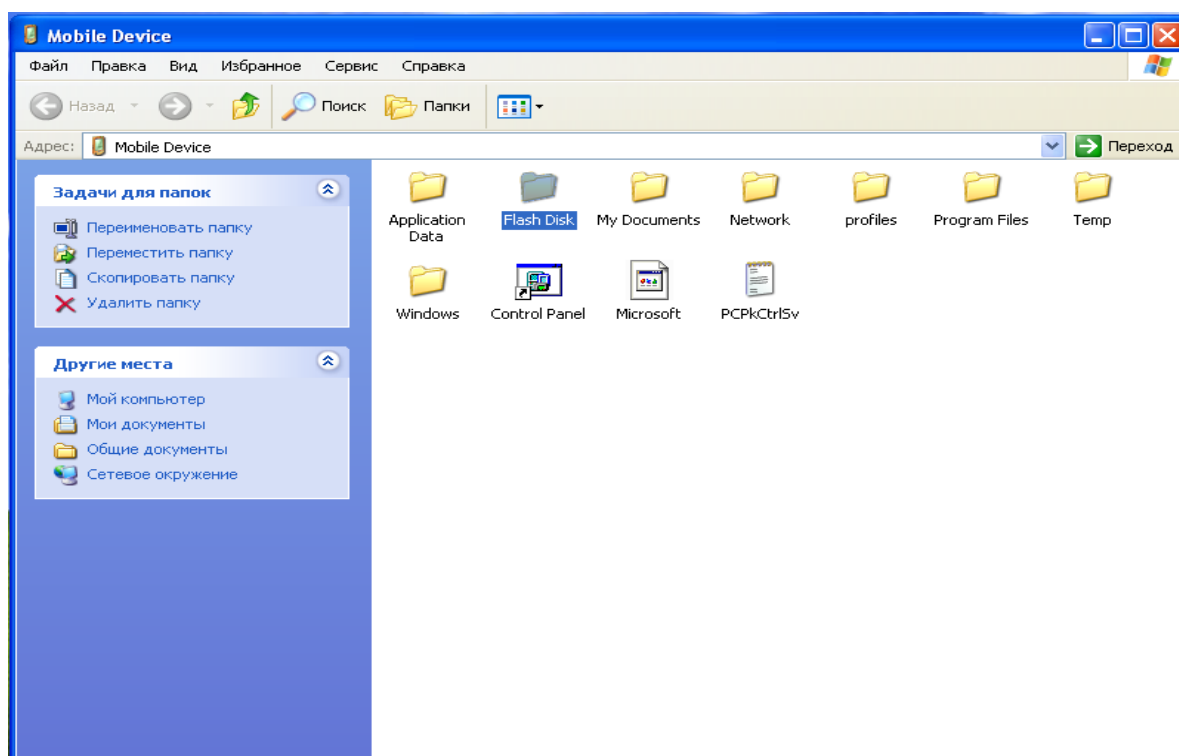

### 5.2 Копируем на «Flash Disc» папку «Soft» с установочного диска программы.

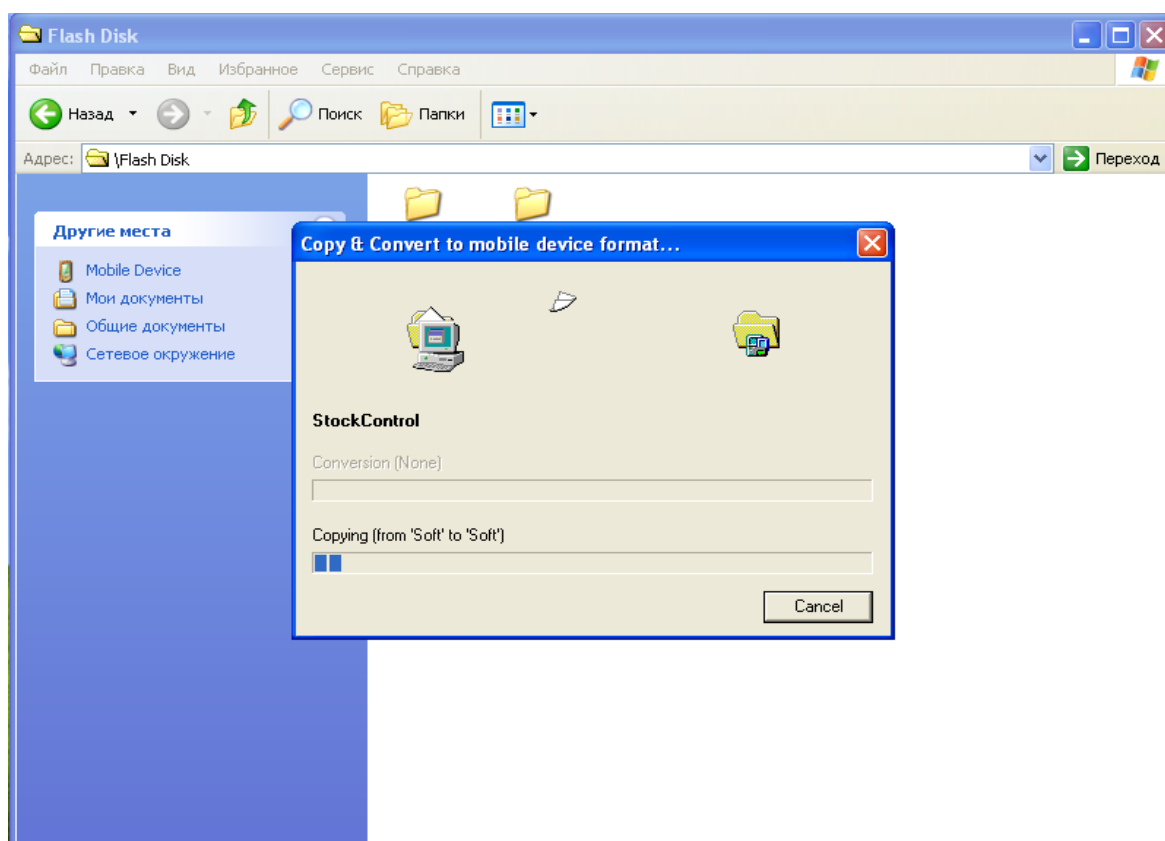

5.3 С терминала поочередно запускаем файлы «NETCFv35.Messages.EN.cab», «NETCFv35.wce.armv4.cab» и «StockControl.CAB».

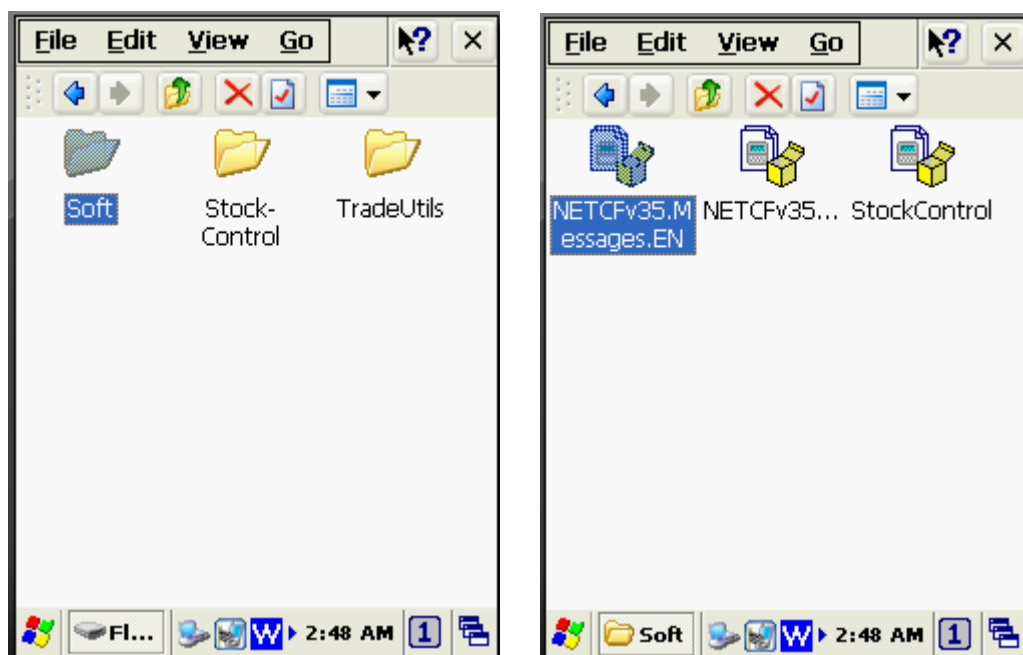

5.4 После установки программ и драйверов перезагружаем ТСД

5.5 После перезагрузки программу **StockControl** можно запустить

## 6. Работа в программе

6.1 Импорт номенклатуры, документов и контрагентов.

6.1.1 После установки Offline версии программы **StockControl** в папке «Мои документы» на ТСД автоматически создаются папки «Import» и «Export», которые синхронизируются с компьютером после подключения терминала к компьютеру.

6.1.2 Импорт номенклатуры производится из файлов «wares.txt» или «wares.csv» папки «Import», содержащих данные в следующем формате:

штрихкод;номер позиции;название товара

Например

2000000005324;02218;Чай Липтон Yellow Label Tea

2000146005325;03411;Чай Ahmad green tea London

и т.д.

Файл «wares.txt» может формироваться либо напрямую из учетной системы, либо из .xls файла, при этом важно правильно указать последовательность полей и

разделение символом «;». Если какой- то информации для данного товара нет в учетной системе, то необходимо оставить пустое место между разделителями, например вышеуказанные позиции номенклатуры при отсутствии штрихкода или номера позиции будут выглядеть соответствующим образом:

;02218;Чай Липтон Yellow Label Tea

2000146005325;;Чай Ahmad green tea London

6.1.3 Импорт документов производится из файлов «documents.txt» или «documents.csv» папки «Import» , содержащих данные в следующем формате:

№ накладной;Код товара;Штрихкод товара;Название товара;количество товара

Например

1;100115;2600000004147;Джем шипшиновый 450г Гоббер;3

1;100121;26000000062017;Розетка подвійна 12V арт30091 Боттер;8

Так же папка «Import» должна содержать файл «docinfo.txt» или «docinfo.csv» с описанием документов следующего формата:

№Накладной;;;№партнера;Описание накладной

Например

1;;;65535;Приход

2;;;65536;Расход

Пустые поля зарезервированы программой для дальнейшего развития и совместимости следующих версий.

6.1.4 Импорт списка партнеров производится из файлов «partners.txt» или «partners.csv» папки «Import» , содержащих данные в следующем формате:

№партнера;Название партнера

Например:

14364757;"МАРКОМ" СУНП

16324408;МП "ПІЛОТ"

Для импорта товаров с компьютера необходимо создать соответствующие файлы в папке «Import», необходимо подключить терминал к ПК, после чего при запуске сервиса ActiveSync произойдет синхронизация файлов и новые файлы автоматически загрузятся на ТСД.

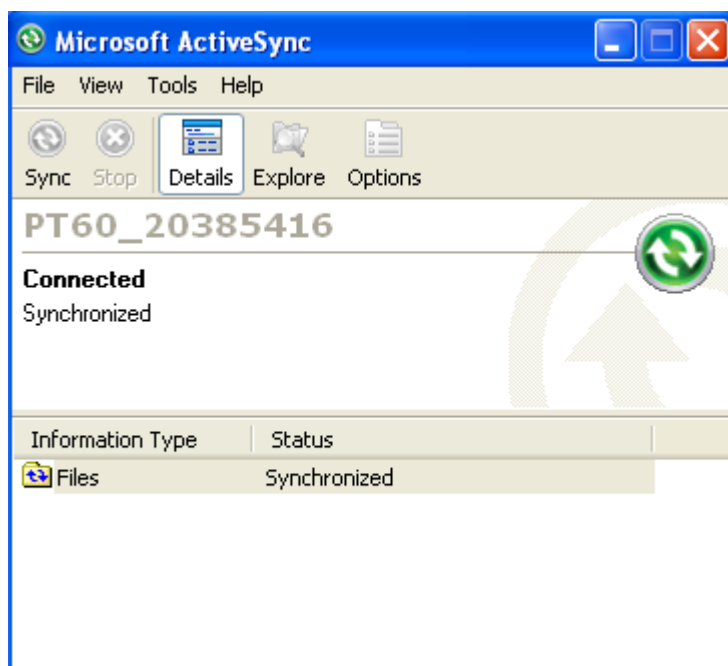

После завершения процесса синхронизации можно провести импорт документов в программу. Для этого необходимо зайти в пункт «Импорт/Экспорт», поставить галочки напротив документов, которые необходимо импортировать, после чего нажать клавишу «Импорт»

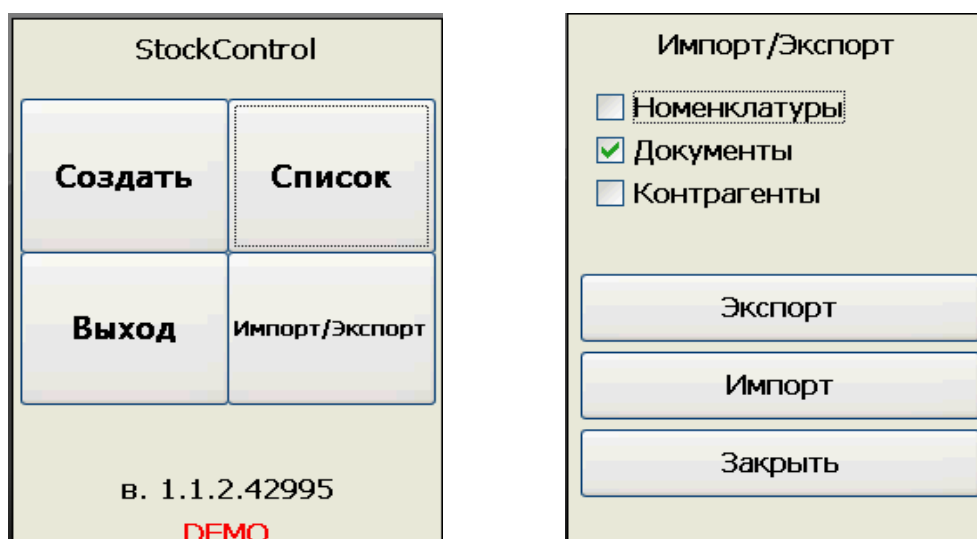

## 6.2 Экспорт номенклатуры, документов и контрагентов.

6.2.1 Все созданные накладные сохраняются в памяти программы. Для дальнейшей работы с документами их необходимо экспортировать во внешнюю систему. Для этого необходимо зайти в меню «Импорт/Экспорт» программы StockControl на ТСД, установить галочку напротив пункта «Документы» и нажать клавишу «Экспорт».

6.2.2 После экспорта файлы выгружаются из программы в папку «Export» папки «Мои документы» на ТСД, которая при первом подключении ТСД к ПК синхронизируется с

папкой «Export» папки «\_Название терминала\_ My Documents» на рабочем столе ПК:

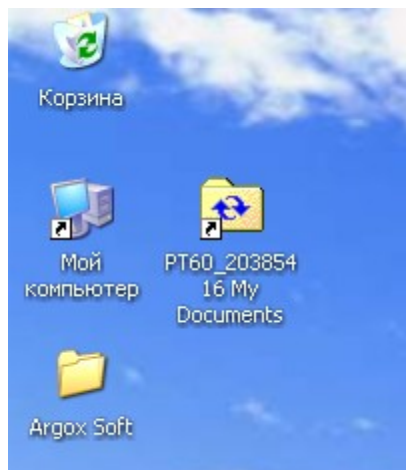

6.2.3 Папка «Export» содержит файлы «docinfo.csv» и экспортированные с ТСД накладные.

Документ «docinfo.csv» содержит описание документов в следующем формате:

№Накладной;;;№партнера;Описание накладной

Например

1;;;65535;Приход

2;;;65536;Расход

Пустые поля зарезервированы программой для дальнейшего развития и совместимости следующих версий.

Накладные, экспортированные с ТСД содержатся в отдельных файлах формата «\_Название накладной\_.CSV» и содержат данные в следующем формате:

Штрихкод товара;количество с тремя разрядами после запятой

Например:

2600000012043;5.000

2600000074016;19.000

Три разряда после запятой используются для работы с весовыми товарами, в таком случае при сканировании товара он будет автоматически определяться как весовой и из штрихкода считывается его вес. Товары с одинаковыми Штрихкодами суммируются в накладных, как весовые, так и штучные.

После экспорта накладных они могут использоваться далее с существующей системой учета.

### 6.3 Создание накладных.

Для создания новой накладной нужно нажать клавишу, после чего откроется вкладка создания нового документа:

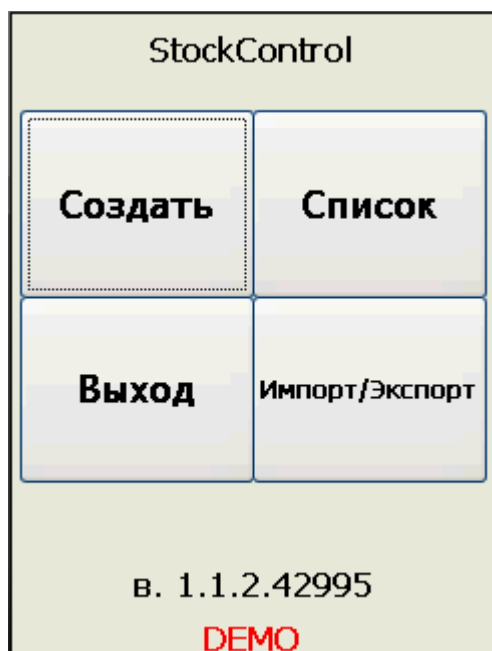

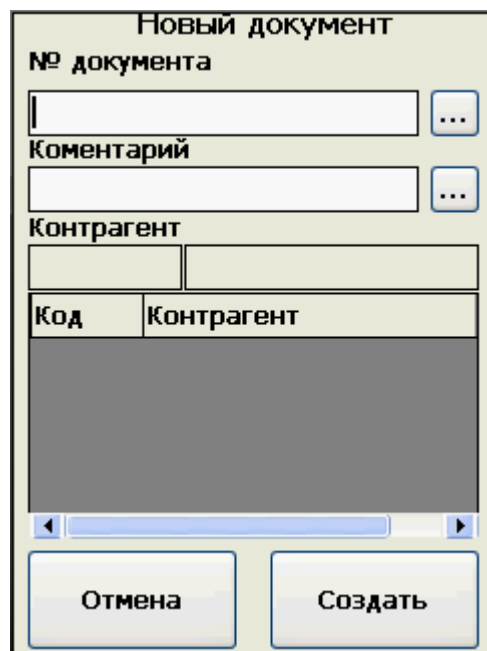

В окне создания нового документа необходимо ввести номер документа и по выбору указать комментарий к документу и выбрать контрагента, для которого создается накладная из списка контрагентов, импортированного ранее. В случае, если партнер или комментарий не указаны, будет показано соответствующее предупреждение. После создания нового документа программа перейдет в окно заполнения накладных. В верхней части окна указано название текущей накладной.

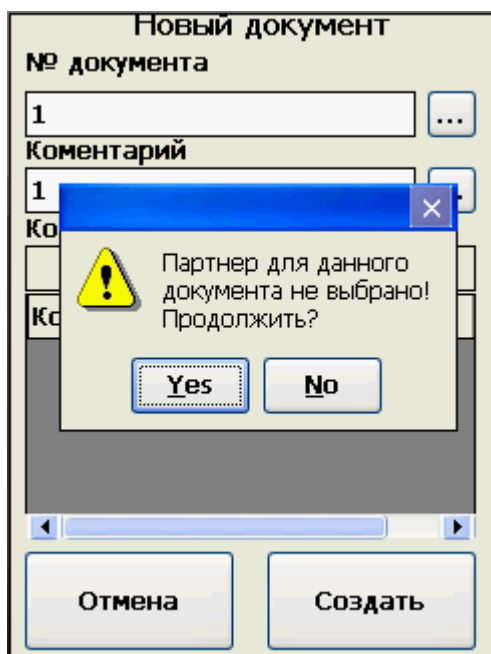

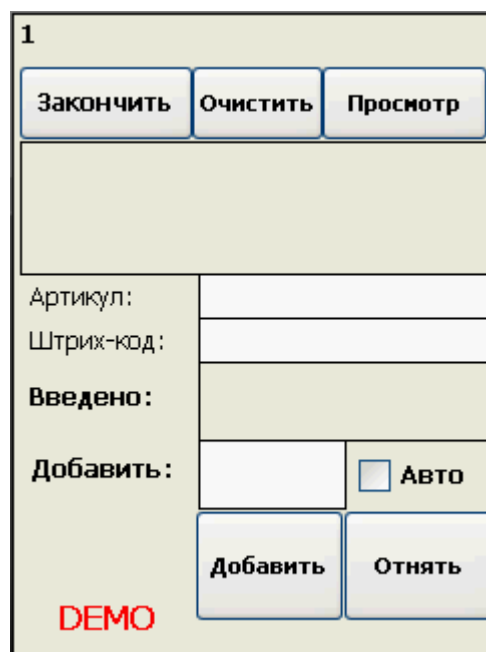

Поиск товара из номенклатуры может осуществляться как по артикулу товара,

вводимому в ручную, так и по штрихкоду. После введения артикула товара либо считывания штрих кода терминалом, название товара отобразится на экране. В случае, если данный товар уже присутствует в накладной, его количество отобразится в поле «Введено».

После этого можно выбрать количество товара, которое необходимо добавить к текущему количеству с клавиатуры ТСД и нажать ввод на клавиатуре или клавишу «добавить» на экране ТСД. Для уменьшения количества товара в накладной необходимо указать количество товара, которое необходимо удалить из накладной и нажать клавишу «Отнять» на экране ТСД. Товар в выбранном количестве будет добавлен либо отнят из накладной, конечное количество будет записано в формате, описанном в п. 6.2.3.

После ввода текущего товара окно ввода очистится для ввода следующего товара. Когда работа с документом завершена, необходимо нажать клавишу «Закончить» на экране ТСД. Программа откроет соответствующее окно для подтверждения окончания работы с документом.

После закрытия документа к его редактированию можно вернуться в любое время до подключения ТСД к компьютеру, после чего данные выгрузятся на КПК.

Для редактирования или просмотра накладной необходимо нажать клавишу «Список» главного меню ТСД. После этого откроется список всех накладных, содержащихся в программе. Для редактирования накладной необходимо нажать

клавишу «Открыть», после чего откроется окно редактирования. Для просмотра товаров, содержащихся в накладной, необходимо нажать клавишу «Просмотр», после чего откроется окно «Товары»:

Товары		
1		
Наименование	Штрих-код	Кол-
Чай Липтон	4605922006701	6.000

Заккрыть

Введите № документа:

...

№ док.	Код	контрагент	От
1	(null)		1

Назад Удалить Открыть

После создания необходимых накладных их необходимо экспортировать из программы согласно п.6.2.